핵심 아이디어

작품 제작은 표현 재료와 방법, 조형 요소와 원리 등을 선택하고 활용하여 창의적으로 문제를 해결하는 과정을 통해 예술적 성취를 경험하게 한다.

6' 흙으로 빚은 상상

영역	단원 학습 목표
표현	찰흙의 성질을 자유롭게 탐색하고 상상의 마을을 만들어 봅시다.

이 단원은 재미있는 표현 재료인 찰흙을 다양하게 빚으면서 찰흙의 특성을 탐색하고 찰흙을 이용해 상상한 아이디어를 구현하는 과정을 경험하는 데 목적이 있다. 찰흙은 양감과 질감이 다양하게 드러나는 재료이면서 가소성이 풍부하여, 붙이고 뭉치고 떼어 내고 긁어내는 과정에서 재료에 대한 흥미와 아이디어가 생겨난다. 찰흙을 다루면서 찰흙 표현의 방법을 익히고, 대상을 표현하는 데에 적절한 방법을 학생 스스로 선택하여 창의적으로 활용함으로써 예술적 성취를 경험할 수 있다.
이 단원에서는 정해진 대상을 사실적으로 만들기보다는 찰흙을 만지면서 자유롭게 표현하고 탐색 과정에서 떠오르는 아이디어를 시각화하는 경험을 하는 데에 중점을 두었다. 나아가 학생들이 찰흙 표현에 재미와 흥미를 가질 수 있도록 구성하였다.

단원의 내용 요소

- **지식·이해** 찰흙의 특성 탐색하기
- **과정·기능** 찰흙의 표현 방법 익히기
- **가치·태도** 상상으로 표현하는 활동에 흥미 가지기

교육과정 성취기준

- [4미02-01] 관찰과 상상으로 아이디어를 떠올려 표현 주제를 구체화할 수 있다.
- [4미02-02] 기본적인 표현 재료와 용구의 특성을 이해하고 사용 방법을 익힐 수 있다.

6차시 ···· 단원의 흐름과 학습 계획 4단계

생각 열기 / 배움

· 상상의 세계에 온 것을 환영해요
· 찰흙의 특성 탐색하기

학습 목표	상상의 동물에 관심을 가지고, 찰흙의 특성을 자유롭게 탐색하여 이야기할 수 있다.
주요 학습 활동	
도입	상상의 동물에 관심 가지기
전개	찰흙을 다양하게 빚으면서 특성 탐색하기
정리	찰흙으로 표현할 때 주의할 점 생각하기

활동 1

상상의 마을 만들기

학습 목표	친구들과 함께 찰흙으로 상상의 마을을 만들 수 있다.
주요 학습 활동	
도입	찰흙으로 만들기 준비하기
전개	빚은 찰흙을 모아 지도 완성하기
정리	주변을 정리하고 작품 감상하기

활동 2

상상의 동물 만들기

학습 목표	상상의 마을에 사는 동물을 만들 수 있다.
주요 학습 활동	
도입	상상 동물의 생김새와 특징 살펴보기
전개	상상 동물의 특징에 어울리도록 만들기
정리	재미있는 아이디어나 창의적인 표현 찾아 소개하기

마무리

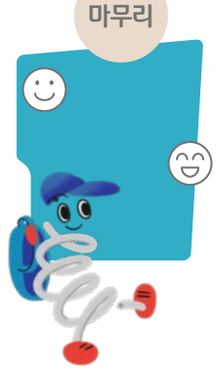

작품을 감상하며 찰흙의 특성과 상상력이 잘 드러난 부분 이야기하기

학습 목표	작품을 감상하며 찰흙의 특성과 상상력이 잘 드러난 부분을 찾아 이야기할 수 있다.
주요 학습 활동	
도입	관심이 가는 상상의 동물 더 알아보기
전개	재미있는 작품을 선정하고 그 이유 이야기하기
정리	과정 평가 / 성장 일기

과정 중심 단원 평가 계획

구분	생각 열기 / 배움	활동		마무리
평가 목표	상상의 동물에 관심을 가지고, 찰흙의 특성을 자유롭게 탐색하여 이야기할 수 있다.	친구들과 함께 찰흙으로 상상의 마을을 만들 수 있다.	상상의 마을에 사는 동물을 만들 수 있다.	작품을 감상하며 찰흙의 특성과 상상력이 잘 드러난 부분을 찾아 이야기할 수 있다.
평가 요소 ＊정의적 요소	• 찰흙의 특성 탐색하기 • ＊찰흙 표현에 관심 가지기	• 표현하려는 느낌을 생각하며 제작 계획 세우기 • ＊찰흙으로 친구들과 협력하여 만들기	• 특징(능력)이 드러나도록 상상의 동물 디자인하기 • 찰흙으로 만들고 색점토로 꾸미기	• 창의적인 아이디어와 표현 찾아 소개하기
평가 기준 상	찰흙을 다양한 형태로 빚으면서 탐색한 찰흙의 특성을 세 가지 이상 소개하고 찰흙 표현에 관심을 가지고 참여한다.	친구들과 협력하여 표현하고자 하는 느낌에 어울리는 방법을 정하고 상상의 마을을 창의적으로 완성한다.	만들고자 하는 동물의 특징과 어울리는 형태를 창의적으로 기획하고 찰흙과 점토를 이용해 완성도 있게 작품을 제작한다.	창의적인 아이디어가 돋보이는 작품과 찰흙이 효과적으로 활용된 작품을 찾아 그렇게 생각한 이유를 자세히 설명한다.
평가 기준 중	찰흙을 다양한 방법으로 빚으면서 탐색한 찰흙의 특성을 한 가지 이상 소개할 수 있으며 찰흙 주걱의 쓰임새를 안다.	표현하고자 하는 느낌에 어울리는 찰흙의 표현 방법을 탐색하고 찰흙을 이용해 상상의 마을을 만든다.	상상의 동물의 특징을 고려하여 형태를 디자인하고 찰흙을 이용하여 대상의 형태를 짜임새 있게 만든다.	찰흙으로 표현한 부분이 인상적인 작품과 창의적인 아이디어가 돋보이는 상상의 동물을 찾고 소개한다.
평가 기준 하	찰흙 표현에 관심을 가지고 찰흙의 특성을 탐색하고 찰흙 주걱을 활용하여 다양한 형태로 찰흙을 빚는다.	탐색한 찰흙의 특성을 상상의 마을을 만드는 데에 활용하기 위해 노력한다.	상상의 동물의 완성도는 다소 부족하나 표현하고자 특징이 드러나도록 형태를 구성한다.	작품을 감상하고 재미있게 표현된 상상의 동물을 찾아 이야기한다.
평가 방법	관찰법	실기 평가	실기 평가	관찰법, 자기 평가, 상호 평가

과정 중심 평가 기록부 예시

단원명 **6. 흙으로 빚은 상상**

성취기준 [4미02-01] 관찰과 상상으로 아이디어를 떠올려 표현 주제를 구체화할 수 있다.
[4미02-02] 기본적인 표현 재료와 용구의 특성을 이해하고 사용 방법을 익힐 수 있다.

수업 단계	생각 열기 / 배움		활동 1		활동 2		마무리	일화 기록
평가 요소 ＊정의적 요소	☐ 찰흙의 특성 탐색하기	☐ ＊ 찰흙 표현에 관심 가지기	☐ 표현하려는 느낌을 생각하며 제작 계획 세우기	☐ ＊ 찰흙으로 친구들과 협력하여 만들기	☐ 특징(능력)이 드러나도록 상상의 동물 디자인하기	☐ 찰흙으로 만들고 색점토로 꾸미기	☐ 창의적인 아이디어와 표현 찾아 소개하기	표현 과정 후 자신의 부족한 표현을 돌아보고 보완하고자 노력함.
번호 이름								
1 송○○	상	상	상	상	중	중	상	

서술 및 피드백 예시

찰흙으로 만드는 활동에 흥미와 호기심을 가지고 참여하였고 찰흙을 다양한 형태로 빚는 과정에서 발견한 찰흙의 여러 특성을 풍부하게 소개하였다. 만들고자 하는 땅의 형태를 고려하며 효과적으로 표현하였다. 표현하려는 상상의 동물의 특징에 어울리는 형태를 고민하여 정하였고 찰흙 표현 방법을 익혀 만들었다. 이때 흙물을 효과적으로 활용하는 연습이 요구되었다. 친구의 작품에서 찰흙의 효과가 잘 드러난 점을 찾아 칭찬하는 등 찰흙의 특성을 잘 이해하였고 활동 과정에서 부족한 부분과 아쉬운 점을 소개하는 모습이 돋보였다.

생각 열기 + 배움

활동명	• 상상의 세계에 온 것을 환영해요 • 찰흙의 특성 탐색하기
학습 문제	찰흙을 다양한 형태로 바꾸어 보면서 찰흙의 특성을 찾아 이야기해 봅시다.
평가 요소	• 찰흙의 특성 탐색하기 • * 찰흙 표현에 관심 가지기
준비물	**교사** 상상의 동물 소개 자료 **학생** 찰흙, 찰흙 주걱, 흙물, 젖은 수건
지도상의 유의점	• 생각하는 대로 쉽게 형태를 만들 수 있고, 양감과 질감을 다양하게 표현할 수 있는 찰흙은 학생들에게 적합한 재료이면서 창의적인 아이디어를 떠올리게 하는 발상의 도구가 되기도 한다. 다양한 형태로 찰흙을 빚으면서 자신이 표현하고자 하는 주제를 창의적으로 연상할 수 있도록 자유로운 분위기에서 지도한다. • 찰흙은 흥미로운 소재이나 대상을 자세히 사실적으로 묘사하려는 과정에서 실패의 경험을 하는 어려운 재료이기도 하다. 따라서 찰흙을 만지고 다루는 활동에 흥미와 호기심을 가질 수 있도록 하는 데 주안점을 둔다.

교수 · 학습 과정

도입

동기 유발

뱀의 모습에 아홉 동물을 합쳐 놓은, 왕을 상징하는 동물은 무엇일까요?

- 왕을 상징하는 동물은 용이에요. 비를 내리게 하고 나쁜 것을 쫓아내는 능력이 있어요.
- 뱀 말고도 사슴의 뿔, 소의 머리, 물고기의 비늘, 독수리의 발톱도 닮았어요.

상상의 동물에 관심 가지기

… 지도에 등장한 상상의 동물을 찾아봅시다.

- 지도에 그려진 상상의 동물을 관찰하고 어떤 특징이 있는지 이야기해 볼까요?
  - 봉황, 유니콘, 크라켄이 보여요.
  - 애니메이션에서 보았던 알록달록한 상상의 동물도 있어요.
  - 우리에게 익숙한 여러 동물을 합쳐 놓은 모습이에요.
  - 상상의 동물은 능력이 서로 다르듯이 모습도 각각 다양해요.

… 내가 보았거나 알고 있는 상상의 동물을 소개해 봅시다.

- 상상의 동물을 보았거나 체험한 경험을 이야기해 보세요.
  - <백제 금동 대향로>에 있는 상상의 세계를 동영상으로 보았는데 무척 신기했어요.
  - 궁이나 왕릉에 가면 돌로 만든 상상의 동물이 많이 있어요. 궁을 지키는 역할을 한대요.
  - 옛날 사람들은 코끼리도 상상의 동물이라고 생각했다는 이야기가 재미있었어요.

… 내가 표현하고 싶은 상상의 동물을 생각해 봅시다.

- 내가 만나고 싶은 상상의 동물과 그 특징을 말해 볼까요?
  - 도둑을 잡아 주는 투시 능력이 있는 상상의 동물이 우리 집을 지켜 줬으면 좋겠어요.
- 상상의 동물이 사는 곳은 어떤 모습일지 생각해 보세요.
  - 봉황은 나무가 울창하고 숨을 곳이 많은 숲에 살다가 사람들에게 평화를 주러 날아올 것 같아요.

전개

찰흙을 다양하게 빚으면서 특성 탐색하기

… 찰흙 표현에 필요한 도구를 준비해 봅시다.

- 찰흙 주걱의 종류와 쓰임새 알아보기
- 흙물과 젖은 수건 준비하기

… 찰흙은 어떤 재료인지 함께 탐색해 봅시다.

- 활동을 수행하면서 찰흙을 다양한 형태로 빚기
  - 동그랗게 빚기, 길게 늘이기, 손으로 누르기, 주걱으로 긁기, 높이 쌓기, 덧붙이기
- 찰흙을 빚으면서 찾아낸 찰흙의 특성을 발표해 볼까요?
  - 말랑말랑해서 만지는 대로 모양이 달라져요.
  - 주무르면 덩어리가 돼요.
  - 쉽게 모양을 바꿀 수 있어요.
  - 필요한 만큼 손으로 자를 수 있어요.
  - 찰흙이 잘 붙어요. 책상에 힘을 주어 누르니 붙어 버렸어요.
  - 계속 만지다 보니 촉촉했던 찰흙이 마르는 느낌이 들어요.
  - 손으로 잘 빚으면 매끈한 느낌이 나고, 손이나 도구를 이용해서 긁어내거나 파내면 거친 느낌이 나요.

교과서 작품 설명

▸ 상상의 동물

- 봉황: 상서롭고 고귀한 상상의 새로, 수컷을 봉, 암컷을 황이라 한다. 문헌에 따라 조금씩 다르지만 닭의 머리, 뱀의 목, 물고기의 꼬리를 가졌다고 전해진다. 태평성대에 나타나 왕이 성군임을 상징하기도 한다.
- 크라켄: 상상 속 바다의 괴수로, 천지 창조 때 태어나 종말까지 계속 살아간다고 한다. 먼 바다에 괴물이 출몰한다는 것을 믿은 뱃사람들의 전설로 전해졌으며 인간에게는 해를 끼치지 않는 온순한 괴물이라고 한다.
- 유니콘: 고대 그리스에서부터 등장하는 상상의 동물로, 일각수라고도 한다. 신화와 기록에 이마에 뿔이 하나 달린 말, 염소로 소개된다. 순결과 힘을 상징하고 뿔은 해독과 치유의 능력이 있다.

▸ 알레브리헤

멕시코의 상징적인 민속 예술인 알레브리헤는 애니메이션 <코코>에 등장하기도 하였다. 멕시코의 대표적인 공예 작가 리나레스(Linares, Pedro/1906~1992)가 꾼 꿈에 나온 희귀한 생명체들을 만든 데에서부터 시작되었는데, 비현실적인 동물의 형태에 다채로운 색으로 표현된다. 가정을 보호하고 나쁜 기운을 쫓아낸다는 의미를 지니고 있다.

6

탐색하면서 발견한 찰흙 표현 방법 정리하기

… 찰흙으로 표현하는 방법을 알아봅시다.

- 모양에 따라 표현하는 방법 알아 두기
  - 동그랗게 빚기: 필요한 양을 손바닥의 단단한 부분으로 적당히 힘을 주어 누르면서 매끈하게 만든다.
  - 길게 늘이기: 손가락의 두 번째 마디 쪽으로 균일한 힘을 주어 가운데부터 바깥쪽으로 굴리면 굵기가 일정하다.
  - 손으로 꼬집기: 필요한 부분을 눌러 생동감 있는 형태를 만들 수 있다. 너무 강하게 누르면 구멍이 나거나 잘릴 수 있으니 주의한다.
  - 높이 쌓기: 무너지지 않도록 심지를 넣어 만든다.
  - 덧붙이기: 찰흙은 잘 붙는 성질이 있지만 마르면서 떨어지기 쉬우므로 부분과 부분을 이어 붙일 때에는 흙물을 사용해 튼튼하게 이어 붙인다.
  - 주걱으로 긁기: 찰흙 주걱을 이용해서 긁어 무늬를 만든다.

정리

찰흙으로 표현할 때 주의점 생각하기

… 발견한 찰흙의 특성을 생각하며 찰흙으로 표현할 때 주의할 점을 정리하기

찰흙으로 표현할 때에는 어떠한 점에 주의해야 할까요?

- 찰흙이 마르지 않도록 젖은 수건으로 덮어 두어요.
- 형태가 뭉개지지 않도록 적당한 힘으로 눌러 만들어요.
- 찰흙을 적당한 두께로 만들어야 튼튼해요.

찰흙으로 상상 표현하기에 대해 생각해 보기

- 만들고 싶은 상상의 동물과 동물이 살아가는 곳 생각해 보기

참고 자료

▸ 찰흙의 성질과 교육적 의의

- 유연성: 빚는 대로 자유롭게 형태를 바꿀 수 있는 성질
  → 찰흙은 수정과 변형을 쉽게 할 수 있어 긴장을 완화하고 자유로운 표현 활동을 할 수 있다.
- 가소성: 힘을 가하면 여러 형태로 변할 수 있으며, 그 힘이 없어져도 본래의 모양으로 돌아가지 않는 성질
  → 만들어 낸 형태가 쉽게 유지되어 동작이나 덩어리감, 움직임을 쉽게 표현할 수 있다. 만들어 가는 과정에서 입체 감각, 조형 감각을 기를 수 있다.
- 접착성: 찰흙 덩어리끼리 서로 잘 붙는 성질
  → 마음대로 붙였다 떼기가 쉬운 만큼 떨어지면 다시 붙일 수 있고 실수하더라도 다시 만들기 쉽다. 실패에 대한 스트레스가 적어 활동에 즐거움을 느낄 수 있다.
- 수축성: 찰흙이 건조되면서 부피가 줄어드는 성질
  → 작품이 마르는 과정에서 갈라지거나 쉽게 깨지는 이유를 수축성에서 찾을 수 있다. 그늘에서 천천히 말리면 깨짐과 갈라짐을 최소화할 수 있다.

▸ 찰흙 주걱의 종류와 쓰임새

자름 주걱	찰흙을 자르거나 나눌 때
송곳 주걱	구멍을 내거나 미세하게 부분을 다듬을 때
빗 주걱	찰흙 표현에 무늬나 거친 질감을 표현할 때
긁어내기 주걱	찰흙의 속을 파내거나, 넓고 깊게 긁어낼 때

활동 1 + 마무리

활동명	**상상의 마을 만들기**
학습 문제	친구들과 함께 찰흙으로 상상의 마을을 만들어 봅시다.
평가 요소	• 표현하려는 느낌을 생각하며 제작 계획 세우기 • * 찰흙으로 친구들과 협력하여 만들기 • 창의적 아이디어와 표현 찾아 소개하기
준비물	**교사** 참고 작품 이미지 **학생** 넓은 판, 찰흙, 찰흙 주걱, 젖은 수건, 흙물, 연필, 유성펜, 자연물 등
지도상의 유의점	• 배움 활동에서 경험한 다양한 방법 중 어울리는 방법을 선택하는 창의적 사고의 과정을 경험하도록 한다. • 비슷한 성격의 지도를 표현하고자 하는 학생끼리 모둠을 구성할 수도 있고 기존의 모둠 친구들과 의견을 조율하여 정할 수도 있다. 이 과정에서 서로의 의견을 존중하고 아이디어를 발전시켜 나갈 수 있도록 지도한다. • 정리할 때 책상 위에 남은 흙가루와 작은 찰흙 덩어리는 큰 덩어리로 도장을 찍듯이 정리하면 수월하다.

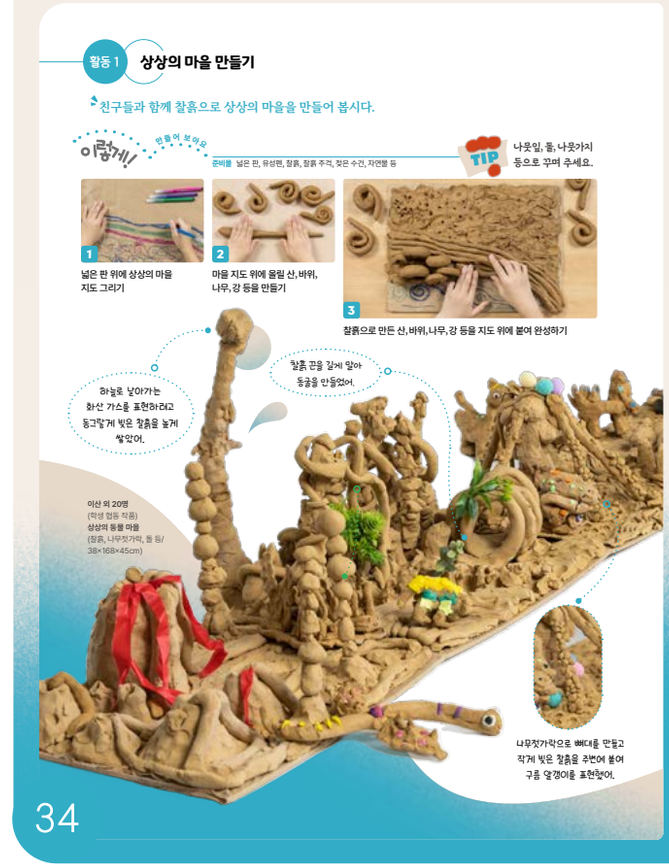

교수 · 학습 과정

도입

찰흙으로 만들기 준비하기

… **찰흙으로 만들기에 필요한 재료와 도구를 준비해 봅시다.**
- 손을 깨끗이 씻고 옷차림과 책상 주변 정돈하기
- 필요한 재료 준비하기

전개

표현하고 싶은 상상의 지형 떠올리기

… **표현하고 싶은 지형을 모둠 친구들과 상의하여 결정해 봅시다.**
- 상상의 동물이 살아가는 장소 떠올려 보기
- 의견이 다를 경우 서로를 존중하며 이야기 나누기

… **지형에 어울리는 표현 방법을 생각해 봅시다.**
- 모둠에서 정한 상상의 지도에 어울리는 찰흙의 형태와 제작 방법 선택하기

… **상상 지도의 밑그림을 그려 봅시다.**
- 결정한 지형과 표현 방법을 넓은 판에 그리기
- 친구들과 상의하여 결정한 내용을 간단히 그리거나 적어서 표시하기

빚은 찰흙을 모아 지도 완성하기

… **밑그림을 보면서 찰흙으로 만들어 봅시다.**
- 큰 덩어리부터 위치 잡기
- 역할을 나누어 부분을 만들고 지도에 붙여 완성하기
- 서로 만든 부분이 자연스럽게 연결되도록 구성하기
- 높은 부분을 만들 때는 심지를 넣어 튼튼하게 세우기
- 찰흙 주걱이나 연필 등을 이용해서 거친 표현이나 무늬 꾸미기

… **입체 지도를 완성해 봅시다.**
- 만든 작품을 다양한 방향에서 바라보고 잘 만들었는지 점검하기
- 지도에 만든 각 요소를 조화롭게 표현하였는지 살펴보기
- 수정이 필요한 부분을 상의하여 고치거나 덧붙이기
- 지도 완성하기

정리

주변을 정리하고 작품 감상하기

… **자기 자리 주변을 정리해 봅시다.**
- 완성된 작품은 모아 전시하기
- 책상 위나 바닥의 흙가루나 작은 찰흙 덩어리들은 큰 덩어리로 도장을 찍듯이 모아 정리하기
- 다음 시간에 이어서 사용할 찰흙은 한데 모아 비닐 등에 감싸 공기가 통하지 않도록 보관하기
- 사용한 도구를 정리하고 책상 위를 깨끗이 닦아 마무리하기

… **자신의 작품과 친구의 작품을 감상해 봅시다.**
- 우리 모둠의 작품 제작 과정을 돌아보고 재미있었던 점, 잘 표현한 부분, 아쉬운 점 등을 생각하기
- 칭찬하고 싶은 친구의 작품을 찾고 소개하기

서로의 작품 감상 1

찰흙의 특성이 잘 드러난 부분을 찾아 이야기해 보세요.
- 파도가 요동치는 모습은 길게 만든 찰흙 끈을 주걱으로 긁어서 표현했어요.
- 둥글게 만 자갈과 손으로 눌러서 만든 산호초가 함께 있으니 다양한 느낌이 표현되어서 재미있어요.

활동 2 + 마무리

활동명	**상상의 동물 만들기**
학습 문제	상상의 마을에 사는 동물을 만들어 봅시다.
평가 요소	• 특징(능력)이 드러나도록 상상의 동물 디자인하기 • 찰흙으로 만들고 색점토로 꾸미기 • 창의적인 아이디어와 표현 찾아 소개하기
준비물	**교사** 상상의 동물 예시 자료, 지도서 활동지 130쪽 **학생** 표현 계획서, 찰흙, 색점토(고무찰흙), 찰흙 주걱, 찰흙판, 흙물, 젖은 수건
지도상의 유의점	• 표현하고자 하는 상상의 동물의 특징을 생각하고 어울리는 다른 동물의 신체 부위를 조합하여 만들면 상상의 동물이 된다. 서로 이어 붙였을 때 조화로울 수 있도록 크기를 고려하고 흙물을 사용하여 견고하게 붙일 수 있도록 지도한다. • 다리를 먼저 만들고 세워서 올리는 순서로 이어 붙여 상상의 동물이 무너지지 않고 서 있는 형태로 제작하도록 지도한다. • 색점토(고무찰흙)는 마무리 단계에서 효과를 주는 용도로 사용한다. 지나치게 많이 사용할 경우 지저분해 보일 수 있으니 절제하도록 하는 것이 좋다.

교수·학습 과정

도입

상상 동물의 생김새와 특징 살펴보기

… **다양한 상상 동물의 모습과 특징을 알아봅시다**

- 여러분이 상상한 동물의 모습을 이야기해 볼까요?
- 여러 가지 동물의 모습을 합친 형태예요.
- 머리가 한 개, 다리가 세 개가 달린 삼족오처럼 형태는 익숙하지만 낯선 느낌인 상상의 동물도 있어요.

작가의 작품 감상 **상상의 동물(교과서 32쪽)은 실제 동물과 어떤 점이 다른가요?**

- 말과 비슷하지만 뿔이 달려 있어요.
- 크기가 거대해서 상상 동물 같아요.
- 아주 많은 동물의 특징이 하나의 동물에 섞여 있어요.

전개

찰흙으로 상상의 동물 만들기 계획하기

… **상상의 마을에 올릴 상상의 동물을 생각해 봅시다.**

- 친구들과 함께 만든 지도의 지형과 환경 고려하기
- 어떤 특징(능력)을 지니고 있는지 생각하고 이름 정하기

… **상상의 동물 형태를 디자인해 봅시다.(지도서 활동지 130쪽)**

- 표현하고 싶은 상상의 동물의 능력을 떠올리면서 생각나는 동물을 찾아보고 신체 부위를 어떤 모습으로 만들지 디자인하기
- 여러 동물의 일부분을 조합하거나 알고 있는 상상의 동물에서 영감을 받아 표현 계획하기

상상의 동물의 특징에 어울리도록 만들기

… **찰흙으로 상상의 동물을 만들어 봅시다.**

- 각각의 부분을 먼저 만들고 흙물로 이어 붙이기
- 다리부터 세우면서 만들어 올리기
- 얼굴, 꼬리, 무늬 등을 색점토로 꾸며 완성하기

… **완성한 상상의 동물을 전시해 봅시다.**

- 이전 차시에 만든 상상의 마을에 어울리게 올려놓기
- 상상의 동물을 소개하는 글을 써 붙이기

정리

재미있는 아이디어나 창의적인 표현 찾아 소개하기

… **재미있는 아이디어가 돋보이는 친구의 작품을 찾아봅시다.**

- 친구의 작품을 자세히 관찰하고 소개하는 글 읽기
- 흥미가 생기는 작품을 선택하고 그 이유 발표하기

… **찰흙으로 표현하면서 느낀 점을 발표해 봅시다.**

- 재미있었던 점이나 새롭게 알게 된 것 이야기하기

서로의 작품 감상 2 **상상의 동물 중 가장 재미있는 작품을 고르고 그 이유를 설명해 보세요.**

- 용이 꿈틀거리면서 강바닥을 거슬러 올라가는 모습이 재미있어요.
- 오리처럼 물에 떠다니고 토끼의 귀로 멀리까지 잘 듣는 '오토'가 강가를 지키고 있어서 든든해요.
- 사자의 갈기와 곤충의 더듬이를 가진 '크리오스'가 우리 동네를 지켜 주면 든든할 것 같아요. 사자의 갈기는 색점토로 만들어서 눈에 잘 띄어요.

과정 평가

- **생각 열기 / 배움** **다양한 방법으로 찰흙의 특성을 탐색해 보았나요?**
  - 방법을 바꾸니 찰흙의 느낌이 달라져서 신기했어요.
  - 조물조물 주물러 만드는 느낌이 재미있었어요.
- **활동** **찰흙 주걱을 쓰임에 맞게 사용하였나요?**
  - 빗 주걱으로 긁어서 거친 질감을 나타냈어요.
  - 손이 닿지 않는 좁은 부분을 주걱으로 다듬었어요.
  - 찰흙을 파낼 때 긁어내기 주걱을 쓰니 편리했어요.
- **마무리** **기발하고 재미있는 작품을 찾아 칭찬하였나요?**
  - 친구들이 모두 색다른 느낌으로 만들어서 놀라웠어요.
  - 친구들의 재미있는 생각을 볼 수 있었어요.

성장 일기

- **성장 일기** **찰흙으로 더 튼튼하게 표현하기 위해서 필요한 것은 무엇이었나요?**
  - 찰흙은 만들기는 쉽지만 고정하는 것이 어려웠어요. 더 튼튼하게 만들 수 있도록 젖은 수건이나 흙물 등을 잘 사용해야 해요.
  - 부분을 만들어 붙일 때 적당한 힘을 주어야 해요. 너무 많은 힘을 주니 오히려 망가져 버렸어요.
  - 말릴 때 비닐을 덮어 천천히 말리니 갈라지거나 부서지는 부분이 적었어요.

교과서 작품 설명

• 학생 작품 설명

활동 1

이산 외 20명(학생 협동 작품) **상상의 동물 마을**(찰흙, 나무젓가락, 돌 등/38×168×45cm)

학생들이 배움 활동에서 습득한 다양한 방법을 응용하여 각자가 생각하는 상상의 지형을 디자인하였다. 지도에는 필요한 지형이나 요소를 그려 넣고 찰흙으로 만들기에 활용할 기법이 나타나도록 그림을 그렸다. 구현된 입체 찰흙 마을을 보면 다양한 형태로 찰흙을 빚어 표현했음을 발견할 수 있다.

다음은 학생 각자가 제작한 협동 작품의 부분과 제작 계획서의 밑그림이다.

❶ 화산: 종이컵을 이용해 화산의 형태를 만들고, 길게 만든 찰흙 끈으로 용암의 움직임을 나타냈다. 나무젓가락에 둥글게 빚은 찰흙으로 화산 가스를 표현하였다.

❷ 바다: 굵은 찰흙 끈에 빗 주걱으로 거친 표면을 표현하고 둥글게 말아서 파도를 나타냈다. 바닷가의 지형은 찰흙을 거칠게 바닥에 눌러 붙이고 찰흙 주걱으로 긁어 완성하였다.

❸ 강과 자갈밭: 손가락으로 눌러서 만든 산호초의 느낌과 둥글게 빚어 만든 자갈밭의 이미지가 대비되어 더 생생하게 느껴진다.

❹ 정글: 길게 만 찰흙 끈을 이용해 길게 늘어진 덩굴을 표현했다. 둥근 휴지 심을 이용해서 동굴도 표현하였다. 긴 찰흙 끈의 모양이 잘 보이도록 나무젓가락을 활용해 고정하였다.

❺ 빙하: 두껍고 정적인 판의 형태를 표현하기 위해서 찰흙을 두껍게 펴 바르고 자름 주걱과 송곳 주걱을 이용해 판의 갈라짐을 나타냈다. 높게 솟은 빙하는 뾰족한 형태로 만들어 판과 대비되는 특징을 표현하였다.

❻ 구름과 하늘: 구름이 떠다니는 나무를 만들었다. 나무젓가락을 이용해 공중에서 내려오는 구름 나뭇가지를 표현하였고 둥글고 부드러운 느낌을 표현하기 위해 매끈한 표현에 집중하였다. 나뭇가지가 잘 고정될 수 있도록 나무 기둥을 두껍고 튼튼하게 세운 뒤 둥근 찰흙 반죽을 둘러 완성하였다.

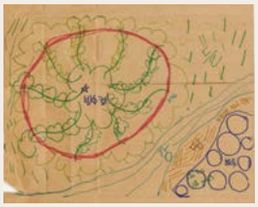

활동 2

활동 1에서는 찰흙의 다양한 성질과 빚는 방법을 활용하여 자유로운 형태를 만들었다면 활동 2에서는 특정한 형태를 지닌 동물을 만들었다. 동물을 만들 때에는 부분부터 만든 뒤 이어 붙여 완성하였고 이때 사용하지 않는 찰흙 반죽과 미리 만들어 둔 부분을 젖은 수건에 잘 감싸 두어 찰흙이 마르지 않고 튼튼하게 고정될 수 있도록 하였다. 입체 지도에 올려 두었을 때 상상의 동물들이 눈에 잘 들어오도록 동물의 비늘이나 뿔, 눈, 가죽 등을 색이 선명한 고무찰흙으로 꾸며 주었다.

상상 동물의 각 부위는 기능에 따라 어울리는 동물의 부분을 연상하여 만들도록 하였고 학생들이 생각한 동물의 특징을 소개하는 시간을 통해 자신의 활동 과정을 돌아볼 수 있도록 하였다.

정세환(학생 작품) **크리오스**(찰흙/3×11×9cm)

사자의 털과 곤충의 더듬이를 가진 크리오스는 더듬이로 위험한 동물을 알아차리고 사자처럼 용감하고 재빠르게 달려가 위험에 빠진 동물을 지켜준다.

박래욱(학생 작품) **히드라**(찰흙, 색점토/13×13×13cm)

뱀 머리가 일곱 개 달린 괴물처럼 생겼지만 나무를 지키는 착한 동물이다. 머리가 잘리면 머리 2개가 자라난다. 머리가 정글의 덩굴을 닮아서 정글 사이에 숨어 산다.

교과서 설명에 참고할 만한 작품

이정빈(학생 작품) **코룡**(찰흙/22×13×12cm)

코끼리의 발과 유니콘의 뿔, 뱀의 꼬리, 해룡의 날개를 닮았다. 바다 위를 날아와 넓은 날개를 펼쳐서 먼 바다의 해일을 막아 준다.

이석주(학생 작품) **레일퍼**(찰흙/28×16×5cm)

영하 30도의 차가운 곳에서 사는 상상의 동물로 꼬리와 뿔에서 얼음을 만들어 빙하 지역을 지킨다. 몸에 박힌 파란색 가시를 날려서 남극의 동물들을 도와준다.

김하린(학생 작품) **불사견**(찰흙/17×6×15cm)

고양이의 얼굴, 기린의 목, 강아지의 꼬리를 지녔다. 날아다닐 수 있는 꼬리가 있어 화산 지대를 날면서 불을 지킨다. 불에 타지 않는 튼튼한 털이 있어 뜨거운 곳에서도 다치지 않는다.

박은우(학생 작품) **아이스미호**(찰흙/15×7×13cm)

구미호와 여우, 얼음이 합쳐진 상상의 동물로, 북극곰의 삶의 터전을 지켜 준다. 몸이 고드름이어서 얼음이 녹는 곳에 나타나서 다시 얼려 준다.

참고 자료

서도호(한국/1962~) **서도호와 아이들: 아트 랜드**(색점토와 혼합 재료/가변 크기/2016~2022년)

서도호 작가의 어린이들과 함께 만드는 관객 참여형 전시 작품으로, 작가가 가족과 함께 7년 동안 어린이용 점토로 만든 조각인 <아트 랜드>에 관객이 참여하여 만든 점토 작품이 이어지며 새로운 '아트 랜드'가 만들어진다. 어린이의 상상 속 가상 세계를 구현하고 그 세계에서 살아가고 있는 상상의 생물도 제작한다.

스포키 트리(<서도호와 아이들: 아트 랜드> 작품 중 일부)

무한히 키가 자라는 식물로, 줄기와 가시에서 방사성 독이 떨어진다. 독이 닿으면 누구라도 돌연변이가 된다. 길쭉한 몸과 뾰족한 머리, 여기저기에 난 뿔이 특징이다.

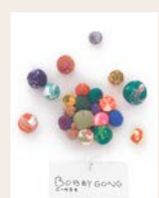

보비공(<서도호와 아이들: 아트 랜드> 작품 중 일부)

곰팡이의 일종으로 어느 곳에서나 자라나는 특징이 있다. 가을이 되면 보비공 안에 있는 줄기와 같은 구조에서 자란 열매를 먹을 수 있다. 곰팡이라서 끊임없이 비슷한 보비공이 생겨난다.

백제 금동 대향로(금동/높이 61.8cm, 지름 19cm/6세기 후반~7세기 전반)

봉황 한 마리가 꼭대기에 앉아 있고 신선들이 살고 있는 산이 겹겹이 쌓여 있다. 신기한 새와 짐승, 식물, 나무와 바위, 물 등이 표현된 금동 대향로의 모습을 자세히 들여다보면 신비하고 생동감 있는 상상의 세계를 만날 수 있다.

자료 출처

- **신수희, 『초등 미술에서 찰흙을 이용한 입체 표현 지도 방안 연구』,** 한국 교원 대학교, 2008.
- **조부나 외 5인, 『백제 금동 대향로 동물 백과』,** 유물시선, 2022.
- **민경익, 『조물락 조물락 행복을 만드는 어린이 찰흙 놀이』,** 예경, 2009.
- **서울 시립 미술관** http://www.sema.seoul.go.kr
- **국립 부여 박물관** https://buyeo.museum.go.kr

활동지 ..... 교과서 35쪽

상상의 동물 만들기

표현하고 싶은 상상의 동물을
생각하고 디자인해 봅시다.

번호 _____ 이름 _____

내가 만든
상상의 동물 이름:

사는 곳

능력

닮은 동물
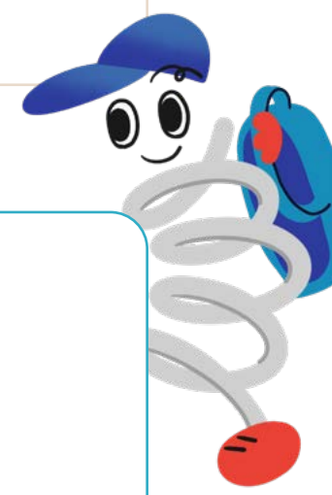
생김새(그림)